

GRUPO
BATLLE



1802-2002
dos siglos creciendo

dos siglos creciendo

El Grupo Batlle agradece la colaboración de todos cuantos han intervenido en nuestro proyecto y han hecho realidad este catálogo conmemorativo del bicentenario de la compañía.

Edita

SEMILLAS BATLLE, S.A.

Realización y producción

SILVERANGE, S.L.

Espacio creativo

Dirección de arte y maquetación

OTILIA TORRAS

Creación literaria, textos y documentación

MÓNICA DALUZ

Investigación y recopilación de datos históricos

SSIPA INVESTIGADORES

Aportación fuentes históricas

Prof. JOAN BASSEGODA I NONELL, Hon. FAIA

Mn. SALVADOR NONELL I BRU

JOAN NONELL GÓMEZ

Prólogo

JAIME LAMO DE ESPINOSA

Catedrático de Economía Agraria (UPM)

Ex-Ministro de Agricultura

Impresión

ART & SERVEI, S.L.

Depósito Legal

B-22991-2002



“La semilla es lo primero”

• **PRÓLOGO** 4

• **INTRODUCCIÓN** 10

• **EL GRUPO BATLLE DESDE 1802 HASTA 2002**

A TRAVÉS DE LA HISTORIA 14

LA BUENA TIERRA

• **PRIMEROS PASOS** 16
• **EL PRINCIPIO DEL ÉXITO** 20
• **LA NUEVA ETAPA** 24



• **EL GRUPO BATLLE EN EL NUEVO MILENIO**

LA COMPAÑÍA, HOY 34
CENTROS DE PRODUCCIÓN 36
INVESTIGACIÓN Y DESARROLLO 40
CONTROL DE CALIDAD 42
INFRAESTRUCTURA Y LOGÍSTICA 44
MARKETING Y PUBLICIDAD 46
MERCADO 48
EL FACTOR HUMANO 50



• **GRUPO BATLLE: UN GRAN GRUPO, UNA GRAN OFERTA**

BATLLE - SEMBRAR PARA CRECER 54
SB - SEMILLAS DE ORO PARA COMERCIOS EXIGENTES 62
PLANTA DESHIDRATADORA - ALIMENTANDO ESPERANZAS ... 68
BATLLE AGRICULTURA - LA EVOLUCIÓN DE LAS ESPECIES ... 72
HORTÍCOLA ALAVESA - SEMILLAS LLENAS DE VIDA 76
RIVER - NUEVO MILENIO, NUEVAS GAMAS, NUEVA IMAGEN ... 82



• **EPÍLOGO** 89



1802

Joan Nonell i Vinyes, al que llamaron "Bonminyó", comienza a comercializar semillas y plantas: nace Semillas Nonell.



1823-1884

Gregor Mendel introduce a la agricultura en la ciencia genética, experimentando con el guisante, con sus estudios sobre la transmisión de los caracteres hereditarios.



1857

Jaume Nonell abre la primera tienda de semillas en Barcelona, HIJOS DE NONELL.



1865

Joan Nonell publica el ABECEDARIO DEL JARDINERO. Otras publicaciones vendrán detrás, como la GUÍA DEL JARDINERO y la GUÍA DEL HORTICULTOR, dos manuales concebidos para asesorar al cultivador en la elección del producto más adecuado y a cultivarlo con éxito.

1808

Estalla la Guerra de la Independencia. Jaume Nonell vive su infancia con la guerra como telón de fondo.



1848

Se inaugura el primer carril de tren de España, que cubre el trayecto Barcelona-Mataró.



1864

Jaume Nonell acometió una impresionante obra de rehabilitación de la masía Cal Bonminyó, edificada en terreno propiedad de Rafel Mas.

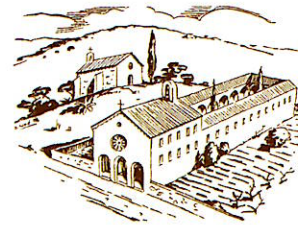

1889

El Ministerio de Fomento adjudica a Semillas Nonell el Premio Extraordinario (diploma y medalla de oro), en reconocimiento a su labor en la producción de semillas y plantas desde el año 1857 y por la contribución al progreso de la horticultura del país.





1912

Miguel Batlle Civit ya exportaba semilla de alfalfa en Europa, a principios del siglo XX.



1970

Se concede el Premio Nobel de la Paz a Norman E. Borlaug, por sus trabajos en genética vegetal, sobre variedades semienanas de trigo, de alto rendimiento.



1978

Nace la Constitución. España recupera definitivamente sus libertades con el advenimiento de la soberanía popular.



1985

España entra en la Comunidad Económica Europea.

1947

Los hermanos Batlle llegan a un acuerdo con la familia Nonell para adquirir la empresa comercial de Barcelona.



1975

El Ministerio de Agricultura condecora a Francisco Batlle Vernís con el título de Comendador de la Orden del Mérito Agrícola.



1980

La década de los 80 constituye el punto de inflexión de Semillas Batlle, que entra en una etapa de expansión que se ha mantenido hasta el día de hoy.

BATLLE
● Sembrar para crecer

2002

Llega el Euro, unificación monetaria que simboliza el principio del éxito de un debate histórico que aún no ha terminado.



Primeros pasos

LA SEMILLA DE UNA GRAN EMPRESA

Los Pioneros

VIDAS ANÓNIMAS HAN FORJADO LA HISTORIA DE LA CIVILIZACIÓN. NO TODOS LOS GRANDES HOMBRES FUERON ILUSTRES. VALOR, EMPUJE, INTUICIÓN, VOCACIÓN E INTELIGENCIA SON CUALIDADES QUE, AL MARGEN DE LA FORMACIÓN, HAN APORTADO GRANDES BENEFICIOS A LA HUMANIDAD.

Retrato de
JOAN NONELL I
VINYES, el primer
"Bonminyó"



Esta historia comienza en los verdes parajes irlandeses, que los O'Neil, ascendientes de los protagonistas de estas páginas, abandonaron en el siglo XVII, huyendo de la persecución religiosa, viniendo a parar a tierras del Maresme.

El primero de la saga, buena gente donde la haya, fue Joan Nonell i Vinyes (1769-1850), que por su talante bonachón se ganó el sobrenombre de El Hortelano Bonminyó⁽¹⁾ y, claro está, cuando en 1802 comienza a comercializar semillas y plantas, la comercial Nonell fue conocida por los lugareños como la "Horta de Cal Bonminyó"⁽²⁾.

Afincado desde finales de siglo en tierras hortícolas, propiedad de Rafel Mas, a las afueras de Mataró, Joan Nonell contrae matrimonio con

(1) "Bonminyó": vocablo catalán que significa "buen chico".

(2) "Horta" significa huerta y "cal" es una abreviación, todavía en uso, para referirse a "casa".

(3) "Can": idem. "cal".

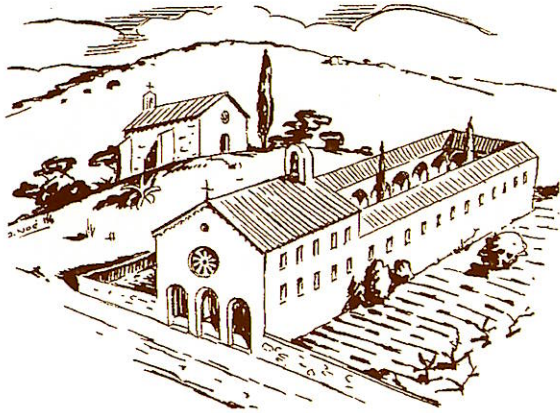

DE CÓMO SE GANÓ
EL PRIMER NONELL EL SOBRENOMBRE DE BONMINYÓ

Los padres de Joan, instalados en el lugar donde el azar vino a traer a sus antepasados católicos irlandeses, trabajaban la tierra junto al Convento de los Frailes Capuchinos de Mataró. Pero fue el bueno de Joan quien cuidó durante años el pequeño huerto del convento sin aceptar para sí recompensa ni pago alguno, actitud que le valió el susodicho sobrenombre, que también heredarían sus descendientes.

María Rosa Cases Rovira, y ambos se instalan en una sencilla masía que, reformada por la siguiente generación, acogería a la saga Nonell durante dos siglos.

Fue en 1996 cuando Mn. Salvador Nonell i Brú, último heredero y propietario, vendió la masía. En su lugar se construyó un bloque de viviendas al que se llamó, en honor a la familia Nonell, Can Bonminyó⁽³⁾, y en los bajos del edificio se levantó la Iglesia del Sagrado Corazón de Mataró, inaugurada en enero de 1997 por el Cardenal Arzobispo de Barcelona Mons. Ricard Maria Carles.

Pero sigamos con la historia de esta familia de emprendedores. El hijo del matrimonio se llamó Jaume y su actuación fue clave para el destino de la entonces recién nacida compañía. Jaume Nonell sembró, y hoy seguimos recogiendo los frutos de su labor.

Història de
“*Cal Bonminyó*”
de la família Nonell de Mataró

D'una horta a una església (1769-1996)

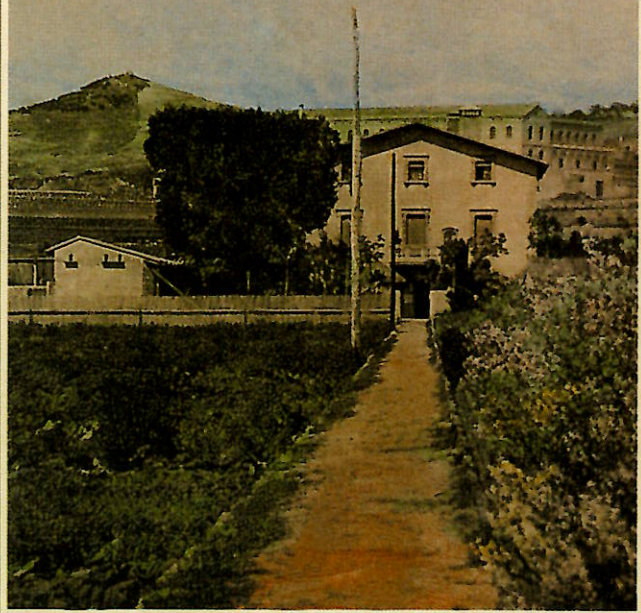

REPRODUCCIÓ DE LA PORTADA DEL LIBRO:

“*Historia de “Cal Bonminyó” de la família Nonell de Mataró.*
De una huerta a una iglesia (1769-1996)”

Primeros pasos



JAUME NONELL I CASES
(Hijo fundador)

De la tartana a la tienda

TALANTES INQUIETOS, ÁVIDOS DE CONOCIMIENTO, EL MISMO QUE SE LES NEGÓ EN INFANCIAS DIFÍCILES MARCADAS POR LA TRAGEDIA, SON LOS QUE ENGRANDECEN LAS SOCIEDADES Y ENRIQUECEN A LAS PERSONAS QUE LES RODEAN.

Los primeros años en la vida de Jaume Nonell i Cases (1801-1888), transcurrieron en plena Guerra de la Independencia. Analfabeto, como su padre, pronto comenzó a trabajar en el negocio familiar y fue él, segundo de los diez hijos de Joan y Rosa, el primer Nonell que ambicionó llegar con sus productos, más allá de las tierras limítrofes.

Todos los días, durante veinte años, con su carro repleto de verdura fresca, Jaume Nonell emplearía siete largas horas en recorrer el camino que conducía a Barcelona, para vender su mercancía. Ya entonces, el segundo de la saga portaba semillas seleccionadas a los hortelanos, y con ellas alcanzó gran prestigio entre las gentes del lugar.

Nuestro infatigable protagonista, no contento con el trasiego de mercaderías arriba y



Agricultores de la época cultivando los campos de Joan Nonell



Carro con caballo



TIENDA HIJOS DE NONELL,
EN BARCELONA *(vista exterior e interior)*

a seis de sus hijos, así como a su querida esposa Antonia Lleonart, pero lo cierto es que mantuvo siempre el ánimo de quien no teme al destino, ni a la vida, ni tan siquiera a la muerte, el ánimo de esas personas especiales que sin razón aparente albergan en su ser un pequeño gran legado para los que vienen detrás.

abajo, acudía diariamente al muelle de la Riba, donde recogía en su portentosa memoria noticias y recados para sus conciudadanos, que esperaban ansiosos su retorno cada atardecer, para informarse sobre cuanto acontecía en el mundo. Novedades que amenizaban vidas sencillas y tranquilas, reconfortadas por la seguridad que deparaba su devenir frente a las revueltas de lugares que entonces parecían tan lejanos.

Productos y noticias vieron alterado su ir y venir con la construcción de nuevas vías de comunicación; ya nadie necesita a Jaume para abastecerse de noticias y Barcelona se convierte en una ciudad fácilmente accesible. Y así es como Jaume Nonell decide enviar a su primogénito, Joan, a instalar la primera tienda de semillas en la capital, el 21 de septiembre de 1857. La llamó Hijos de Nonell.

La vida no fue justa con un hombre que sobrevivió

ya eran propietarios de tierras cercanas a la masía, y Jaume, tan sólo tenía que construir en ellas su nuevo hogar, pero pudo más la nostalgia de permanecer entre las paredes que le habían visto nacer. Una vez más, un Nonell pondrá de relieve que para esta familia, valores como el honor y la lealtad están por encima de los fríos dictados de la ley.



A pesar de los dos siglos durante los cuales los Nonell habitaron la masía Cal Bonminyó, no fue sino hasta 1940 cuando pasó a ser de su propiedad. Jaume Nonell acometió una impresionante obra de rehabilitación de la masía, edificada en un terreno propiedad de Rafel Mas. Por entonces, los Nonell

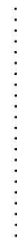

El principio del éxito

Joan Nonell, hombre de ciencia

EN UNA HISTORIA COMO ÉSTA, EN LA QUE EL LECTOR YA CONOCE EL FELIZ FINAL, EN EL QUE LOS DESHEREDADOS LOGRAN, GRACIAS A UN CÓCTEL, QUE NUNCA FALLA, DE SACRIFICIO Y ENTUSIASMO, ALZARSE CON UN PEQUEÑO IMPERIO, EN AUGE EN PLENO SIGLO XXI; EN UNA HISTORIA COMO ÉSTA, DECÍA, SIEMPRE HAY UN MOMENTO EN EL QUE LA PRECARIEDAD, LA RUDEZA DE LAS CONDICIONES, LA IMPROVISACIÓN, LA SUERTE, LA ANÉCDOTA..., EN FIN, EL ROMANTICISMO, DEJA PASO A LA RAZÓN Y A LA PLANIFICACIÓN.



*Retrato de JOAN NONELL I LEONART,
(nieto del fundador) quien estableció
la tienda en Barcelona*

Con Joan Nonell, tiene lugar ese punto de inflexión. Llega el momento de adaptarse a una sociedad en permanente evolución; el momento de comenzar a hacer de Semillas Nonell, una empresa verdaderamente competitiva, aunque, seguramente, Joan no habría utilizado ese término...

Nacido en Cal Bonminyó (1834-1899), Joan Nonell i Leonart, el mayor de doce hermanos, se especializó, desde muy temprana edad, en temas agrícolas, específicamente,





EL RECONOCIMIENTO

14 de febrero. Un bonito día eligió el Ministerio de Fomento, en 1889, para adjudicar a Semillas Nonell, el llamado Premio Extraordinario, por sus tareas de producción de semillas y plantas desde el año 1857 y por la contribución al progreso de la horticultura del país. ¡Que habría de imaginarse el señor ministro y sus colaboradores, que esos no eran más que los comienzos y que a aquella empresa el futuro le deparaba una tan larga vida...!

Completamente dedicado a actividades de investigación, Joan Nonell fue quien inició la obtención de nuevas variedades agrícolas y al unísono con sus investigaciones crecía su prestigio, hasta el punto de ser habitualmente visitado por ingenieros agrónomos y técnicos de todo el país, concedores de su labor.

en horticultura y jardinería. Ya instalado en Barcelona, prosiguió sus estudios al tiempo que regentaba Semillas Nonell. Años más tarde, Joan decidió que fuera su hermano Isidre quien tomase las riendas de la fracción comercial, al objeto de dedicarse plenamente a la investigación de plantas y flores.

Joan Nonell publicó dos importantes manuales, eminentemente prácticos, que asesoraban al cultivador en la elección del producto más adecuado y a cultivarlo con éxito, la *Guía del jardinero* y la *Guía del horticultor*, concebidos ambos como complemento al sintético catálogo en el que se referenciaban las colecciones.



El principio del éxito

Claves para seguir creciendo

INVESTIGACIÓN E INNOVACIÓN:

LOS CAMBIOS SIEMPRE SE HAN INSTALADO EN LAS SOCIEDADES DE UN MODO MÁS ANSIOSO Y VELOZ QUE EN LOS INDIVIDUOS, A PESAR DE QUE, PARADÓJICAMENTE, UNA SOCIEDAD NO ES SINO LA SUMA DE SUS INDIVIDUOS. SIN EMBARGO, LOS AVANCES, QUE SE AFIANZAN PARA LA MEJORA DE LAS CONDICIONES DE VIDA DE LAS PERSONAS, REQUIEREN UN ESFUERZO DE PARTE DE ÉSTAS Y SON LAS GENERACIONES MÁS MAYORES, QUE CASI SIEMPRE VEN CON RECELO LAS NOVEDADES, O AQUELLOS QUE NO SON CAPACES DE RECICLAR SUS CONOCIMIENTOS, LOS QUE QUEDARÁN FUERA DE JUEGO.



JOAN NONELL I FEBRÉS
(bisnieto del fundador), el gran
impulsor de la tienda de Barcelona

Algunos hombres obligan a sus semejantes a dar un paso adelante. En el seno de la familia Nonell, nacieron varios de esos hombres, y uno de los más significativos fue Joan Nonell i Febrés (1875-1945), primer bisnieto del fundador del negocio. Sus estudios se centraron en la horticultura y floricultura, y dedicó su vida a prestigiar tanto su comercio como al sector agrícola, con su selección de semillas para la siembra que tantos beneficios económicos había aportado



Visita de un grupo de ingenieros agrónomos

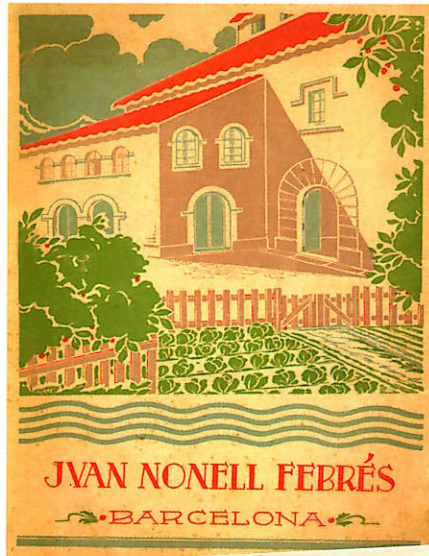

a los agricultores españoles. Una producción eficaz y un producto con garantía de calidad eran la carta de presentación de una empresa que contribuyó a la transición de la agricultura tradicional a la moderna agricultura.

NO SÓLO MARKETING

De él se ha dicho que fue el gran impulsor de la tienda

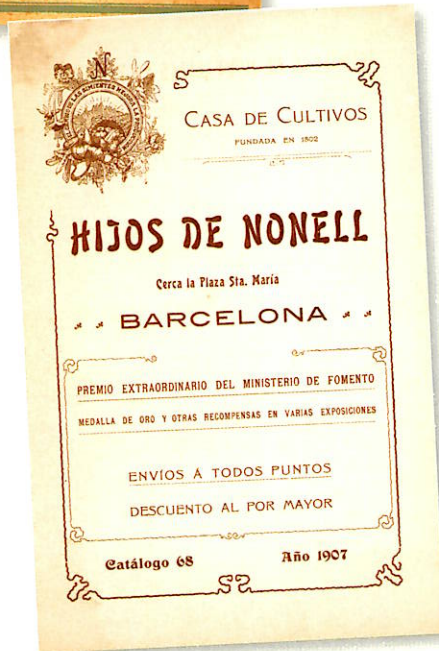

de Barcelona y lo cierto es que de Casa Nonell surgieron todas las normas y directrices del comercio de plantas y semillas para siembra, de la época. Ello, unido a sus campañas en pro de la dignificación del comercio de semillas, le valió un homenaje de todos sus compañeros de profesión, que tuvo lugar en Madrid, al cumplirse sus bodas de oro como gerente de Hijos de Nonell.



La nueva etapa

ALIANZAS ESTRATÉGICAS:

La familia Batlle entra en escena

PRIMERA MITAD DEL SIGLO XX: NOS ENCONTRAMOS EN TIEMPOS DE GRANDES FUSIONES Y SONADAS ABSORCIONES; FABRICANTES Y COMERCIANTES ANDAN ANGUSTIADOS ANTE UNA CONSIGNA DETERMINISTA, IRREFUTABLE, QUE DICE ASÍ: ALIARSE O MORIR; NO SE PUEDE SOBREVIVIR EN SOLITARIO; SER COMPETITIVO SIGNIFICA SER LO SUFICIENTEMENTE GRANDE PARA TENER EL PODER DE CONTROL DEL MERCADO.

UNIDOS POR INTERESES COMUNES, SE PRODUCEN PACTOS POCO ORTO-DOXOS A LOS OJOS DEL CONSUMIDOR DE A PIE, QUE OBSERVA ATÓNITO EL APRETÓN DE MANOS DE ACÉRRIMOS COMPETIDORES. ¡QUÉ DISTINTO MODO DE PROCEDER EL QUE SE ESTILABA MEDIO SIGLO ATRÁS!



Una misma trayectoria, una filosofía en armonía, perfiles personales y talentos hechos de la misma madera, con los mismos valores y nobleza de espíritu. Ello asegura que la buena tierra continúe; las personas: ellas son la materia



Joan Batlle promocionando las remolachas



prima, y en ellas, con el trabajo de sus manos, sus mentes y sus corazones, germinarán los frutos que han de ser la ofrenda de una comunidad empresarial a la sociedad.

Todo hecho tiene un tiempo y un lugar. En nuestro relato el hecho es un encuentro que marcará el curso de la historia de nuestros entrañables personajes. En Lleida, en la primera mitad del siglo XX, dos familias unidas por un oficio común entran en contacto: los Nonell y los Batlle.

Joan Nonell Febrés y su hijo Joan Nonell Tamburini, en su anhelo de seguir creciendo, comenzaron a extender su producción de semillas a otras áreas, especialmente en la provincia de Lleida, y así fue como iniciaron relaciones profesionales con los hermanos Ramón y Francisco Batlle Vernis, naturales de la leridana localidad de Bell-Lloc de Urgell, con quienes contrataron gran parte de sus producciones.



Los hermanos Batlle, iniciadores y propulsores de la segunda dinastía de la empresa

Los orígenes de la familia Batlle eran eminentemente agrícolas: ya Miguel Batlle Civit, padre de Ramón y Francisco, a principios del siglo XX, exportaba semillas de alfalfa a varios países de Europa.

En 1947, los hermanos Batlle llegan a un acuerdo con la familia Nonell para adquirir la empresa. A partir de ese momento, todos los campos de mejora y producción, y almacenes centrales se situarán en Lleida, y las oficinas y la tienda, en Barcelona.



*Dos tipos de envases:
sobre clásico y bolsa de papel*



Factoría de Bell-Lloc (Lleida) en 1970

Sin salir de su tierra natal, Ramón quedó a cargo del control de la producción y selección de semillas, y Francisco se trasladó a Barcelona dirigiendo el control de ventas y la tienda Hijos de Nonell.

Los nuevos tiempos trajeron nuevas ilusiones y todo el personal de Hijos de Nonell, incluido el apoderado de la empresa, un personaje digno de mención, Francisco

Poch Xena, y la secretaria de atención al cliente, Adela Feliu, verdadero baluarte de su área de trabajo, rebosaba entusiasmo, síntoma inequívoco de la buena sintonía entre los empleados y la recién llegada directiva.



Máquina de selección

Poco tiempo después de iniciarse el nuevo negocio, se instaló un almacén de expediciones junto a El Borne, Mercado de Frutas de Barcelona, de este modo se mejoró todo el proceso de expediciones a la península.

En 1948 se obtuvo la autorización por parte del Ministerio de Agricultura para la producción de semillas hortícolas y forrajeras, con el título de productor autorizado Nº 2. Durante años, la sigla productora "Nº 2", aparecía en todos los envases de semillas comercializados por Semillas Batlle.



Primer tractor



Sigla productora "Nº 2"



POR MÉRITOS PROPIOS

El 15 de mayo de 1975, el Ministerio de Agricultura condecoró a Francisco Batlle Vernis con el título de Comendador de la Orden del Mérito Agrícola, como reconocimiento al trabajo realizado al servicio de la agricultura española.



Desde 1947 hasta 1967, se utilizó el nombre comercial de Semillas Nonell, S.A., siendo la empresa productora Semillas Batlle. A partir del año 1968, la empresa Nonell quedó como sociedad inoperante pasando la actividad mercantil a Semillas Batlle.

Ramón Batlle, artífice de una etapa alcista para la compañía, falleció en febrero de 1963, y fue en estas fechas cuando Francisco Batlle Vernis, presidente de la sociedad, tomó la decisión de incorporar a la dirección de la empresa, a sus sobrinos Miguel y Juan Batlle Castillo, hijos de su hermano Ramón. Pasados unos años, se incorporó al equipo directivo Agustín Orero Buendía, hombre con una dilatada experiencia profesional, que venía a culminar un proceso de renovación y rejuvenecimiento de un equipo que incrementaría espectacularmente las actividades de la sociedad en temas de gran cultivo.

A partir de los años 70, la empresa comenzó a crecer, con la apertura de nuevas oficinas en Madrid, la construcción de la planta de producción en Talavera La Nueva (Toledo) y el establecimiento de delegaciones en las regiones agrícolas más importantes: Albacete, Cantabria, Córdoba, Extremadura, Lugo, Sevilla, Vizcaya, Valladolid y Zaragoza.



Factoría de Talavera La Nueva (Toledo)

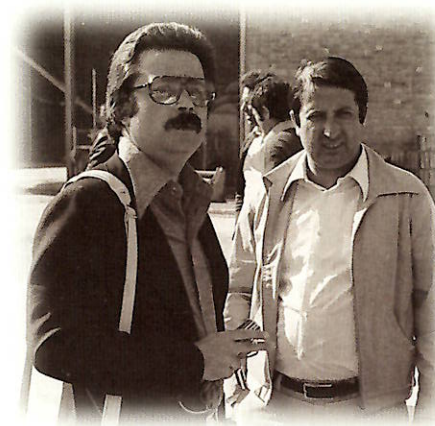

Juan y Miguel Batlle

Los 80 fueron años de gran trascendencia en la historia de esta compañía que, con la incorporación a la dirección de la empresa, a principios de la década, de Francisco y Ramón Batlle Valldeperes, ésta entra en una imparable dinámica de crecimiento. Desde Bell-Lloc, Francisco se ocupa de todas las cuestiones técnicas, investigación y producción. Desde Barcelona, Ramón lleva la gestión financiera y comercial. Ambos, junto a Agustín Orero (Presidente del Consejo), dirigen y administran el grupo de empresas.



Factoría de Carmona (Sevilla)



Tienda de Plaza Palacio (Barcelona)

En los últimos diez años se ha construido una nueva planta de selección de semillas en Carmona (Sevilla), con una capacidad para más de 20.000 Tm. de producción; una fábrica deshidratadora de alfalfa y forrajes; y se han incrementado considerablemente las inversiones y actividades en los sectores de horticultura, grandes cultivos, pratenses y artículos de jardinería (céspedes, bulbos, rosales, etc.).

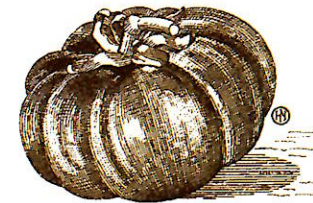



La expansión de la compañía se ha extendido a todos los ámbitos; además de en la producción y en la mejora varietal, se ha puesto en marcha una de las instalaciones más modernas de envases de paquetes y cajas al vacío.

Otro de los apartados en los que el Grupo ha realizado una importante inversión ha sido la comunicación y el marketing, llevando a cabo un proceso de modernización y diversificación de los envases de los diversos productos, así como acciones continuadas de apoyo al punto de venta.

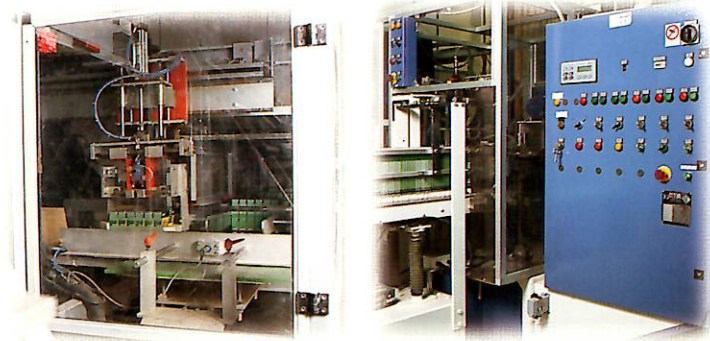

Envasadora automática

Asimismo, se han incrementado considerablemente las exportaciones de semillas a un gran número de países, y se han cerrado varios contratos de transferencia de tecnología con Italia, Grecia, Marruecos y Portugal. EN RESUMEN, SE HA CONSOLIDADO PLENAMENTE LA SOCIEDAD CON LA FORMACIÓN DEL GRUPO BATLLE, QUE HOY ES UNA REALIDAD CON PROYECCIÓN HACIA UN GRAN FUTURO EN EL RECIÉN ESTRENADO SIGLO XXI.



CASA FUNDADA EN 1802



1802 Semillas NONELL - 2002 Semillas BATLLE